Анул I. Нр. 9. ПРЕЦУЛ ЦЕНА 10 пф. 25 МАРТИЕ 1942

Гласул Ниструлуй

Директор: Иоан Бырзу
Прим Редактор: Г. Пыслару

Газета Молдовенилор динтре Нистру ши Буг

Тирасполь

1.200.000 ROMANI ASTEAPTA ELIBERAREA

Зярул итальян „Тевере" суб семнэтура д-луй Ландра публикэ ун артикол интитулат: „Ромынии дин режиуня Транснистриянэ", ын каре спуне кэ ачестэ режиуне, купринсэ ынтре Украина ши фоста Републикэ Молдовеняскэ, есте локуитэ де фоарте мулць ромынь. Ей ау сате марь ши богате, ку нуме ромынешть. Ауторул дэ апой нумероасе статистич дин каре реьесе кэ актуалменте сунт ын Украина 1.200.000 де локуиторь карь апарцин групулуй етник ромын. Ауторул аратэ апой диференца де тратамент аплика тэ де Совиете Ромынилор дин Сиберия ши челор дин Република Молдовеняскэ, каре се букурау де май мултэ либертате. Тотуш, ши асупра унора, ши асупра алтора, се экзерчитау путериче пресиунь совиетиче ын сенсул русификэрий популяцией ромыне. Ауторул фаче апой ун биланц ал экономией ын фоста републикэ совиетикэ а Молдовей ши ынкее астфел:

„Есте прематур сэ се спекулезе асупра вниторей ашезэрь а популяциунилор каре трэеск динколо де малуриле Ниструлуй. Дар чеяче есте май сигур, есте кэ проблема элементулуй ромынеск экзистент ын ачесте режиунь ва требуи солуционатэ. Сунтем сигурь кэ солуция датэ де виктория Аксей асупра Русией ва кореспунде ачелор принчипий де дрептате расиалэ пе каре Дучеле ле-а прекониизат де атыта тимп.

Кореспондентул дин Букурешть ал зярулуй „Берлинер Боерсен Цайтунг", д. Штрайтер, публикэ ун артикол репортаж.

Дупэ че аратэ девастериле сэвыршите де Русия, ауторул ынкее ку урмэтоаря фразэ:

„О ноуэ кондучере де Стат конштиентэ ындрумяэ тотул ын сенсул марей рефачерь. Грешелиле трекутулуй вор фи ындрептате. Ноуа Ромыние те гэсеште ын марш, спре рэсэрит".

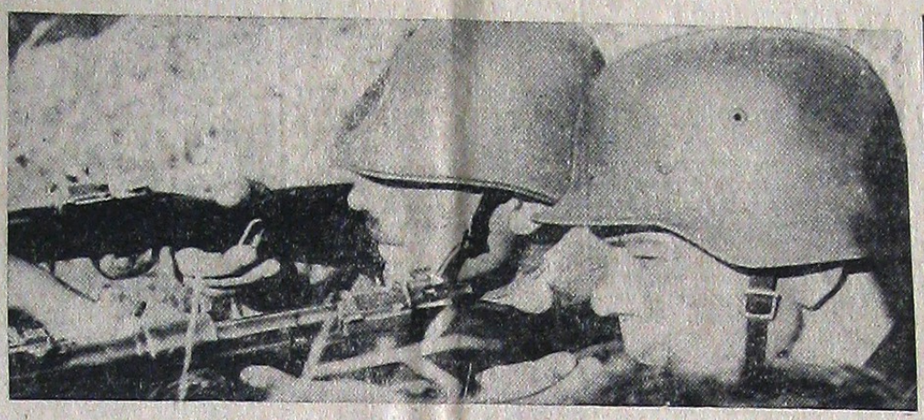

Unul langa altul, soldatul roman si german lupta contra bolsevismului.

ВОЗЗВАНИЕ
К ТРУДЯЩИМСЯ ТРАНСНИСТРИИ

От имени Маршала освободителя Иона АНТОНЕСКУ, Главнокомандующего войсками, обращаюсь к Вам в момент наступления весенних полевых работ 1942 года.

Храбрость Румынских и Германских войск освободила Вас навсегда от гнета большевизма.

Самопожертвование, проявленное ими дало спокойствие Вашим домам, спасло Вам жизнь и обеспечило свободное и мирное существование.

Для того, чтобы это самопожертвование и усердие не пропали даром, призываем Вас, когда начнется весенняя посевная кампания, по-братски, не покладая рук, с утра до вечера трудиться на Ваших полях, чтобы урожай этих полей был высоким и изобильным.

Выходите на работу со спокойной совестью и в полной надежде, что урожай полей Ваших возместит полностью только тех, кто будет добросовестно на них трудиться

Не надо оставлять ни одного угла земли необработанным. Ваш труд должен быть использован наилучшим образом. Вы все должны приложить усердие и постараться обработать поля лучше и в большем количестве, нежели в прошлые годы, так как чем больше Вы произведете, тем больше будете иметь.

Вам необходимо беспрекословно следовать посевному плану, составленному агрономами, и исполнять в точности все, что ими намечено. Колхозы и совхозы превращаются в трудовые общества.

Постепенно мы произведем и большую аграрную реформу с установлением частной собственности на землю—с сохранением все же общественной обработки земли.

Способ распределения урожая согласно нашему приказу № 5 будет представлять существенную разницу по сравнению с тем, что имело место при советском строе. Всякое намерение изменить устанавливаемое положение недопустимо. Право на урожай будут иметь те, кто в действительности будет работать, не покладая рук, с утра до вечера.

Агрономы Транснистрии! На Вас возложены большие обязанности и большая ответственность. От Вашего трудолюбия, знания и любви к делу зависит успех посевной кампании. Каждый из Вас должен быть на своем посту и тогда никто не будет сомневаться в том, что нас ожидает успех.

В день объявления начала весенней посевной кампании все трудящиеся полей должны собраться на поле вблизи села во главе со священниками и властями и, преклонив колени, помолиться Богу за сохранение наших полей и за хороший урожай.

Начнем свой святой труд со страхом и верой в Бога—в ответ на призыв Маршала-Освободителя Иона АНТОНЕСКУ.

Кто сомневается в успехе, кто отступит, кто не будет в первых рядах—совершит преступление и закон накажет такого без всякого сожаления.

Мы не имеем права терять время, мы должны сделать все возможное, сделать все лучше, нежели в прошлые годы, с усердием стать на работу. Те, кто будет работать с усердием и с прилежанием,—будут считаться первыми хозяевами в селе и в первую очередь будут иметься в виду при проведении в будущем аграрной реформы, обещанной Вам Маршалом.

С Богом вперед, на работу, которая принесет спокойствие Вашим жизням и торжество идеи, руководящей нами.

От имени Маршала-Освободителя И. АНТОНЕСКУ.
Губернатор, Профессор Г. АЛЕКСЯНУ.

ACUM ORI NICIODATA

А фост о ынклештаре уряшэ, о супраоменяскэ дестиндере, аколо, ля маржиня де Рэсэрит а суфлетулуй дакоромын, не пэмынтул унде ынфлореск, дин ноу, букурииле ши либертатя, чинстя ши адевэрул.

Хотареле фалсе, с'ау сфэрымат, ка ниште нэстимирь але трекутулуй, ка ун блестем непутынд резиста эланулуй ши тинерецей каре фиербяу ын сынжеле флэкэилор ноштри десробиторь, порниць сэ ее ку асалт история.

Сынтем мындри. Не пот ынцележе, оаре, миниціле скэмошате, партинитоаре? Сынтем редуте де кремене. Стынч де гранит. Фииндкэ ам рэмас *ачеяшь*. Мереу ачеяшь. Ку тоатэ витрежиа вякурилор. Ку тоатэ нэпаста ши опресул че не-ау ынлэнцуит фиинца, задарник.

Ну. Суфлетеле ну ле-ам вындут пе бань. Пе немунчите коморь. Суфлетеле ноастре ау арс канделе де аштептаре фэрэ сямэн ля икоана унуй виитор май бун; ля икоана унуй виитор май дрепт. Н'ау путут фи кучерите ку армеле. Н'ау путут фи ынженункяте ку экзекутэриле. Н'ау путут фи ынфрынте ку экзилул.

Ам штиут сэ рэбдэм. Ам штиут кэ оплошим ля пиепт, ка пе ун пиердут талисман, сигуранца бируинций финале а Нямулуй.

Астэзь, палмеле крэпате де вынт ши плой ну не май дор. Нич инимеле. Астэзь не-а ынвредничит Думнезеу сэ не ведем *висул* ку окий. Сэ салутэм сэрбэтореште лучафэрул каре а рэсэрит.

Ромынь! Акум орь ничодатэ! Врем осминтеле воеводале ляолалтэ. Врем триколорул павэзэ пентру тоць. Врем Ромыния май сус. Май маре...

CALENDAR CRESTIN

MARTIE / APRILIE

30	Luni	Ion Scăraru (Denie)
31	Marti	Sf. Ipatie (Denie)
1	Miercuri	Maria Egipteanca (Denie)
2	Joi	Cuv. Tit (Denie)
3	Vineri	Nichita Mărturisitorul (Denie)
4	Sambata	Iosif Imuograful
5	Duminica	Sf. Paşti

Христианская жизнь

Молитва

Пресвятая Троице, помилуй нас, Господи, очисти грехи наша, Владыко, прости беззакония наша, Святый, посети и исцели немощи наша, имени Твоего ради.

„И так, будьте совершены, как совершенен Отец ваш Небесный"

(Еванг. от Матфея гл. 5 ст. 48)

От каждого христианина Спаситель требует совершенства в такой мере, в какой мере совершенен Отец наш Небесный. Чтобы дойти до некоторого совершенства, нужна большая работа над самим собой, так как наша воля, хотя и свободна, скорее склона к плохим действиям, чем к хорошим. Человеком скорее овладевают плохие мысли, и он поступает против законов, и церковных и гражданских, хотя совесть часто мучает его за такия поступки. Эта склонность ко греху зависит от несовершенства нашей натуры. Цель нашей земной жизни заключается в том, чтобы добиться самого высокого совершенства нашей души, так как только при таком условии возможно братское отношение ко всем людям. Св. Церковь своим учением помогает христианам осуществлять эту цель через таинство покаяния, она направляет деятельность человеческую к добру, а через таинство причащения святого тела и крови Христовой делает нас морально чище. Было время, когда верующие должны были бояться причащаться и когда власть имущие осмеивали это таинство. Теперь каждый человек может свободно, без боязни исполнить свой христианский долг, в великом посту исповедываться и приобщаться. Сообщая свои плохия поступки и мысли духовнику, верующий сознает свое несовершенство и, давши обещание исправиться, уже становится на ступень совершеннее, чем был раньше. Воспользуемся свободой, которую дали нам тысячи убитых воинов, положивших свою жизнь на поле брани за нас, и будем совершены, как совершенен Отец наш Небесный.

Протоиерей ГЕОРГИЙ ХАРГЕЛ.

Христианские примеры

ВИНОВНЫЙ

Некий древний правитель посетил однажды заключеных.

Он распрашивал каждого, за какое преступление они осуждены.

Все отвечали, что они невиновны.

Только один сказал:

— За мою вину мне дали слишком малое наказание. Я— большой преступник!

Тогда правитель, указывая на него, сказал:

— Не место этому преступнику среди этих невинных людей; его нужно увести отсюда—и приказал выпустить его из тюрьмы.

Таково и милосердие Божье: признаваясь в наших грехах и каясь, мы получаем прощение.

ТЕРПЕНИЕ

В одном селе жило многочисленное семейство. Старики, их дети и внуки жили вместе в полном согласии.

Однажды через это село проезжал ученый, изучавший страну и собиравший ея мудрости. Узнав о таком исключительном согласии в этом мирном семействе, он спросил престарелого деда:

— „Как вам удается жить в таком согласии?".

Старик ответил:

— „Три добродетели мы знаем..".

— „Какие"? спросил ученый.

— „Терпение, терпение и еще раз терпение..".

ТЕ, КТО НЕ КРЕСТЯТСЯ

Один сапожник был приглашен на свадьбу.

Будучи верующим, садясь за стол, он сотворил крестное знамение.

Несколько молодых людей, увидав это, рассмеялись.

Один из них спросил:

— „У вас дома все крестятся, когда садятся за стол?".

— „Да,—ответил сапожник —кроме двух свиней".

Устыдившись, молодые люди не смеялись больше.

БИЧ БОЖИЙ

Один древний император, будучи большим гордецом и неуважавший Бога, приказал вычеканить на монетах с его изображением следующие слова: „Небо твое, земля моя".

Один священник взял одну такую монету и написал под императорским изображением: „зад твой, бич мой".

И не прошло много времени, как император был изгнан на пустынный остров, где и умер, оставленный всеми.

Только тогда вспомнил о словах священника и понял, насколько страшен бич Господен.

Ал. Ласкар. Молдовану.

УТРО В ССЫЛКЕ

(Продолжение).

Шесть часов утра. На дворе темно и холодно. Ссыльные спят крепким предутренним сном. Многие из них бессвязно что то бормочут. Наверно снятся близкие, родные, жена, дети, свобода и вся та жизнь, которая была раем в сравнении с теперешней в ссылке. Прозвенел колокольчик. Нужно встать, иначе получишь прикладом по спине.

Товарищи не любят шутить с ссыльными. Ведь сюда собраны враги народа, а, в интересах народа, врагов нужно уничтожить. Так учат друзья народа и великий „вождь народов". Слышна ругань, проклятья, стоны, и вся злость, на которую только способна душа человеческая, выливается по утрам наружу.

Ссыльные наскоро одеваются в свои лохмотья и выходят из бараков на большой двор. Из-за холода никто не умывается, и потому лица и руки у всех грязны. Да разве можно умываться, если так холодно и притом трудно воду достать. Все дрожат и стучат зубами, дико озираясь кругом.

Посмотришь, бывало, на эту толпу дрожащих от холода людей и спрашиваешь себя: ведь сюда сосланы самые лучшие, культурные силы прежней царской России. Все это— большие люди и во что обратились они теперь. Куда девалась прежняя чистота, лоск и улыбка людей, уважающих себя. Большевики всех превратили в скотов, потерявших человеческий образ.

Все выстраиваются в ряды для утренней проверки. Выходит начальство, грозное на вид, но горбатый нос и длинные уши выдают жида. На лице видна нахальная самоуверенность, присущая только жидовской расе. В глазах проглядывает торжество над тем, что настало время, когда Хаим или Мошко может поиздеваться вдоволь над гоем, тем более, что этот гой никто иной, как бывший русский дворянин, который в прежнее время пренебрегал жидом.

Товарищ начальник громко приказывает начинать проверку. Подчиненные читают списки и не находят пятнадцати человек. Сейчас дают тревогу, караул выходит весь во двор из своих теплых помещений, и вторично начинают проверку. По окончании проверки устанавливают то же количество отсутствующих. На лицах ссыльных выражается испуг, потому что после таких случаев обычно начинались репрессии. Но, на счастье, один из солдат предлагает проверить бараки; может быть, кто-либо там остался. Действительно, когда проверили бараки, нашли пятнадцать трупов. Они умерли от голода и холода, а оставшиеся в живых завидовали умершим. Смерть была избавлением от марксистского рая. После проверки давали какую-то бурду вместо чая и посылали на работу. От этой бурды все чувствовали боли в желудке, так что многие предпочитали не есть и оставаться голодными. Так проходило каждое утро в ссылке.

Протоирей ГЕОРГИЙ ХАРГЕЛ.

Молитва старика из Транснистрии после 25 лет перерыва

Новости из губернаторства

● Г-дин профес. Г. Алексяну, Губернатор Транснистрии, решил организовать выставку Транснистрии. Выставка будет иметь место в Пасхальные дни в Бухаресте.

● Крупные промышленные предприятия Транснистрии, разрушенные большевиками, будут в ближайшем будущем нормально работать благодаря заботам Губернаторства. Сегодня спешно работают над пуском сахарного завода и папиросной фабрики, завода запасных машинных частей и сборки машин, всех консервных заводов. До сих пор были пущены в ход Одесский завод плугов и сельско-хозяйственных машин, завод растительного и коровьего масел, которые до сих пор работают на 75% мощности.

● Сельско-хозяйственная Дирекция Губернаторства составила интересный план сельско-хозяйственных работ на 1941—1942 год. По этому плану предполагается обработка площади в 3.674.095 га т. е. на 200.000 га больше, чем по советскому плану на 1940—1941 год. Для осуществления этого плана дано распоряжение привезти, помимо имеющихся сельско-хозяйственных машин, еще 300 тракторов, 4000 сеялок, 5000 механических культиваторов, 7000 борон с двумя нулями и 10.000 однобороздовых плугов.

● Приняты меры для доставки необходимого горючего материала для начала весеннего сева. С этой целью будут привезены 132.517 литров бензина, 26.258.362 литра сина и тяжелого 1.154.586 литров масла, литров валволина.

● В первых числах состоялся в Тирасполе, сутствии господина Губ тора Г. Алексяну, пуск трической станции.

● Техническая Дирекция бернаторства закончила товительные работы для механического и литей завода, бывшего „I-е в Тирасполе.

● Семейство Семионеск Бухареста подарило Гу натурству Транснистрии мять своих недавно уме детей библиотеку, ко будет передана Смеш Румынской гимназии „ Воды" в Тирасполе.

● В феврале Правосла Миссия организовала к зальные школы в Тирас Голте и Овидиополе. грамма этих школ заключ в читке религиозных ре ренций для евангелизац возвращения к христиа школьной и внешкольно лодежи.

● Та же Православная М снова открыла монас „Александр Тэуту" на Б тане. Этот монастырь бы нован румынским митро том Редумеску-Бодони чале XIX-го века, когд Транснистрии с городом сой был под канони юрисдикцией Кишинева.

ЖИЗНЬ ОДЕССЫ

Перепись промышленных и торговых предприятий города

Муниципалитет города Одессы представил Губернаторству на разрешение вопрос о переписи всех промышленных и торговых предприятий, а также предприятий мелких промышленников и ремесленников.

После соответствующего разрешения будет произведена перепись следующих предприятий:

а) Всех торговых предприятий (кроме разъездных городских торговцев и продавцев собственных сельско-хозяйственных продуктов), транспортных контор, комиссионных магазинов, технических, справочных и погребальных контор, ресторанов, гостиниц, меблированных комнат, кинематографов, биллиардных при гостинницах и кофейнях, театральных и кинематографических буфетов;

б) Всех промышленных предприятий, фабрик, заводов и мастерских независимо от числа рабочих, а также ремесленников, у которых помимо членов семейства работают и наемные рабочие;

в) Мелких промышленников, лично работающих в общественных учреждениях, дома или в специальных помещениях.

Листы для регистраций выдаются в конторах районных налоговых инспекторов по 10 пфенингов за лист. Эти листы, после заполнения, будут сданы в контору инспекторов в порядке, который будет своевременно указан.

Уклонившиеся от этой переписи будут оштрафованы до 100 РККС.

ВЫВЕШИВАНИЕ ЦЕН

Губернаторство Транснистрии доводит до сведения всех торговцев всей Транснистрии, что они обязаны вывешивать на хорошо видной табличке цену всех продаваемых товаров.

Строго воспрещается получать прибыль свыше 30 %.

Торговля без особо выданного разрешения также воспрещается.

Нарушение установленных максимальных цен, продажа с недовесом и невывешивание цен будет строго наказано тюремным заключением и денежным штрафом.

Передача по радио церковной службы в Кафедральном Соборе

Св. протопоп Андрей Ников обратился к руководству радио-узла — „Молдаванка" с предложением передавать каждое Воскресение между 9—11 часами церковную службу и проповедь из Одесского собора.

В воскресение, после обеда, в 4 часа дня будет передача религиозной конференции.

В связи с этим был приглашен ко дню 25-го Марта (Благовещение) св. проф. Илия Токан из Кишинева.

Ящики для жалоб и прошений

Муниципалитет города Одессы, желая разрешить все прошения и жалобы городского населения, которые по каким-либо причинам не могли попасть к властям, решило вывесить в здании муниципалитета ящик жалоб и прошений.

Просители с прошениями различного рода могут в любой час дня бросить их в этот ящик, откуда они в срочном порядке будут распределены по отделам для немедленного разрешения.

Префектура полиции Одессы, преследуя ту же цель, также решила вывесить 11 ящиков для прошений и жалоб: 9 в районных участках и 2 в Префектуре.

Уездная Одесская Префектура также вывесит целый ряд таких ящиков.

Система ящиков была испробована в Румынии и дала хорошие результаты, так как всякий желающий обратиться к маршалу Иону Антонеску, мог это очень легко сделать, бросая свое прошение в ящик в самых отдаленных селах.

СПЕКТАКЛИ ДЛЯ ДЕТЕЙ

Дирекция Культуры Городского Муниципалитета решила организовать большой спектакль для детей.

Спектакль состоится 6-го апреля с.г. (на второй день Пасхи) при содействии кукольного театра и местных школ.

Вход для детей на этот спектакль бесплатный.

Открытие Одесской консерватории

Этими днями состоялось торжественное открытие местной городской консерватории по классам музыки и драматического искусства.

На торжестве присутствовали г-да: Герман Пынтя, примарь Одесского Муниципалитета; генерал Василиу; Видрашку, помощник примаря; Костинеску, генеральный секретарь Мунуципалитета; члены германской и итальянской военной делегации; о. Антоний Харгел; Селявин, директор оперы; Чернятинский, директор консерватории, а также много студентов и публики.

После богослужения, совершенного собором священников, о. Антоний Харгел обратился к присутствующим с пастырским словом, в котором указал на большое значение этого храма искусства, понятого румынскими властями, оказавшими содействие его открытию.

Господин генерал Василиу произнес прочувственную речь, указав, что румынская армия пришла в Одессу, несмотря ни на какие жертвы, руководствуясь исключительно человеческими чувствами и побуждениями христианской веры, не намереваясь подчинять кого-либо, а лишь для того, чтобы поощрять все человеческое и красивое, сурово наказывая тех, которые попытаются нарушить спокойствие и благоприятное развитие административных дел.

Господин Герман Пынтя поблагодарил высказавшихся ораторов за похвалы по адресу Румынского Управления в Одессе, обещав всем присутствующим, что Муниципалитет города Одессы сделает все, чтобы этот, разрушенный большевиками город, расцвел в самый короткий срок. Первой такой мерой является открытие консерватории, которой помогут и в дальнейшем, чтобы она регулярно работала и давала свои обычные концерты.

Господин Чернятинский, директор консерватории, поблагодарил говоривших и обещал румынским властям, что Одесская консерватория будет работать так, чтобы оправдать возложенные на нее надежды.

Психо-паталогическое проявление большевизма

(ОКОНЧАНИЕ)

факт: получив задание достать русский паспорт для одного жида-чекиста, один из партизан вырезал русское семейство, состоящее из 6 человек. Об этом факте знает, между прочим, вся Одесса.

До такого нравственного падения душевно здоровый человек не дойдет. Ясно, что только сумасшедший способен совершить такое противное здравому смыслу дело, и можно смело сказать, что 99 % партизан в таком глубоком тылу, как Одесса,—душевно больные люди.

Среди них есть и люди здоровые, которые остаются партизанами только потому, что думают, что, если они выйдут из своих нор и признаются, то будут немедленно расстреляны.

Они глубоко ошибаются! Их никто не расстреляет! Мы—христиане и наказываем только тех, кто закоснел в преступлениях. Покаявшихся и невиновных мы прощаем. Румынские власти им давно протягивают всепрощающую руку. Отказаться от этой помощи—преступно, потому что пощады пойманному с оружием в руках не будет.

Люди, не потерявшие еще здравого рассудка, должны понять это.

С. Урбану.

Первый, спустя четверть века, церковный конгресс в Одессе

В торжественном зале Управы состоялся первый конгресс священников и теологов города Одессы впервые после 25-летнего большевистского ига.

Конгресс был открыт протопопом Одессы о. Андреем Никовым, инициатором его; почетным председателем был избран протопоп и д-р Антоний Харгел, почетный шеф Одесского собора. Бюро составилось из св. М. Мунтова, Д. Поповича, инспектора миссионера, инж. Егорова и св. А. Светлова, секретаря. От местных властей представительствовали господа: Герман Пынтя, городской голова, Видрашку, помощник городского головы, Костинеску, главный секретарь городского Управления и Стефан Беркет, магистрат майор—профессор.

После чтения повестки дня, согласно которой обсуждению подлежали дела административного и литературно-экономического характера, взял слово прот. Антоний Харгел, приветствовавший конгресс от имени ИПСС Никодима, патриарха Румынии, и ИПС архимандрита Юлия Скрибана, руководителя христианской миссии в Транснистрии.

От имени граждан города Одессы г-дин примарь Герман Пытня выразил свою искреннюю радость, по поводу открытия под румынским правлением первого церковного конгресса спустя четверть века коммунистического ига.

Господин майор магистрат Стефан Беркет передал привет румыйских войск, подтверждая перед духовенством свое покровительство для спокойного выполнения в наших местах миссии христианского исповедания.

По предложению протопопа города Одессы были посланы поздравительные телеграммы Его Величеству Королю МИХАИЛУ I-ому, господину Маршалу Иону Антонеску, ИПС патриарху Румынии Никодиму, господину Министру культов, господину Губернатору Транснистрии и П. К. архимандриту Юлию Скрибану.

Перейдя к повестке дня, взял слово Теодор Флоря по вопросу об администрации и церковной дисциплине, предлагая ряд мероприятий для лучшего устройства церковной жизни в Транснистрии.

Св. Вассарион Попович предложил ввести в Транснистрии румынскую церковную организацию. Св. Светлов, св. Флоря и св. Бузенко поставили на обсуждение вопрос о недопущении появления сектантов.

Протопоп Андрей Мисов читает приказы высших властей и советует священникам во время поста служить круглые сутки в церкви, исполнять все согласно разрешения высших органов, во время церковной службы упоминать имя Его Величества Короля, г-на маршала Антонеску, ИПС патриарха Никодима и т. д.

Св. Попович, инспектор-миссионер, говорил о необходимости регистров для администрации перкви и о собирании средств для протопопства. Св. Флоря вносит предложение об издательстве религиозной газеты в Одессе. Инженер Егуров сообщил о создании епархиального архитекторства, для руководства которым был избран инж. Мирощенко.

Св. Ников выразил желание создать фабрику свечей в Одессе и просил священников приготовить необходимые средства для реставрации церквей и починки капеллы архиепископального дворца.

В конце св. Флоря предложил помощь вдовам священников.

Св. Антоний Харгел пригласил священников участвовать в курсах, которые он намерен организовать в теологическом факультете в Одессе, а теолог Чистяков предложил создать центр для чтения, где преподаватели религии в школах могли бы получать соответствующие указания.

В конгрессе принимало участие 180 человек.

УБИЙЦЫ РУССКОГО НАРОДА

(ОКОНЧАНИЕ)

их будут изгонять, они будут оставлять после себя пожары, пепел и слезы, убегая трусливо в Америку или Англию, (если только не встретятся там с солдатами Оси), оставляя в нищете народ, право на жизнь которого не может быть уничтожено

Но для того, чтобы не опуститься на дно пропасти, русский народ должен отказаться на час раньше от своих убийц. Сегодняшние дети проклянут завтра всех тех, кто не хотел помешать развалу, чудовищному падению русского народа.

Георгий Ион Попеску.

Румыния восстанавливает в правах граждан Транснистрии и Одессы

Приказ № 55

Мы, Ион АНТОНЕСКУ, Маршал Румынии и Главнокомандующий войсками, представляемый Профессором Г. АЛЕКСИАНУ, Гражданским Губернатором Транснистрии, на основании вверенных мне полномочий, Указом № 1 от 19 августа 1941 года, данным в г. Тигине

Приказываем:

Для того, чтобы вознаградить по заслугам старания, приложенные в сельском хозяйстве, соответственно с трудами каждого, на текущий год устанавливаются следующие нормы:

Ст. 1. Колхозы превращаются в трудовые общины, остающиеся неразделенными, с их теперешней администрацией, и сохраняя их настоящий характер.

Члены трудовых общин будут группироваться семьями или союзами, образуя трудовые бригады, состоящие из 20—30 семей, получая для обработки самое меньшее 200 гект. земли и больше,—столько, сколько они смогут обработать при благоприятных условиях.

Эта площадь разделяется на участки поскольку это необходимо для разного вида посевов, на основании посевного плана общины, и с тем расчетом, чтобы общий план не подвергался никаким изменениям.

Земля, розданная трудовым бригадам, считается окончательно закрепленной.

Ст. 2. Каждая бригада выбирает из своей среды старшину, утверждаемого в должности коммунальным агрономом. Старшина отвечает перед властями за хорошее управление бригадой. Он получает приказы от коммунального агронома о том, что касается проведения общего плана работ, а также ведет учет всего сделанного каждым членом бригады.

Ст. 3. Тягловый и доходный скот, а также машины и с.-х. инвентарь—остаются общинам. Он будет отдан в пользование бригады пропорционально количеству земли, переданной каждой бригаде и под ея ответственность.

Ст. 4. Урожай разделяется между государством и бригадой с предварительным вычетом семян на будущий год, стоимости механических работ, порчи машин, стоимости горючего по официальным ценам и также для корма скота (овес, ячмень, кукуруза, просо и т. д.). Часть, причитающаяся государству, вносится в общий государственный фонд в склады трудовой общины. Работы, произведенные тягловым скотом частной собственности, оплачиваются на того же расчета, что и произведенные тягловым скотом собственностью общины, причем плата получается собственниками скота на тех же началах, как участие собственников семенами, с.-х. машинами и проч.

Ст. 5. Распределение урожая производится коммунальными агрономами, старшиной бригады, старшиной общины и сельским старостой или же его делегатом после предварительной проверки урожая, использованного горючего или других трат государства, как запасные части, семена и т. д. а также участия бригады семенами, инструментами и проч. Часть причитающаяся бригаде, будет распределена между ее членами соответственно с приложенным трудом, тягловым скотом или другими видами труда. Каждый получает свою часть соответственно с произведенной работой и в зависимости от качества работы.

Никто не сможет получить урожай, как только с земли, обработанной им самим.

Ст. 6. Всякие замеченные недоразумения или злоупотребления докладываются сельским властям, а в случае необходимости, районным или уездным.

Ст. 7. Площади, занятые многолетними кормовыми растениями, пастбища и луга будут возделываться для того, чтобы обеспечить фураж для скота общины, лишнее же раздается жителям, имеющим собственный скот и заслуживающим это благодаря своей работе.

Ст. 8. Семена, данные отдельными членами общества для посева, например, для яровой пшеницы, ячменя, овса, картофеля, овощей и т. д.—будут возвращены с 25% надбавкой. Эта же прибавка будет делаться и на семена, предоставленные бригаде государством, но только на те именно, которые были куплены за деньги или же привезены извне. За семена, взятые из фонда общины, надбавки не полагается.

Ст. 9. Все села по первому требованию управления Совхозов должны предоставить за плату необходимое количество рабочих рук для проведения посевного плана. Эта мера простирается на 20 километров расстояния от совхоза безотносительно того, управляется ли он государством или сдан в аренду.

Ст. 10. Самые лучшие и добросовестные работники будут вписаны в книги в число тех, которые первыми получать свои наделы после проведения аграрной реформы.

Ст. 11. Сельско-хозяйственные и административные власти уездов, районов и сел немедленно примутся за проведение этого приказа, стараясь разделить всю площадь колхозов.

Дан в нашем Кабинете марта 1942 года.

Губернатор,
Профессор Г. АЛЕКСИАНУ

Его Величество король Румынии МИХАИЛ I

Маршал Ион АНТОНЕСКУ, руководитель румынского правительства

Постановление № 362

Мы, Ион Антонеску, Маршал Румынии и Главнокомандующий войсками, представляемый профессором Г. Алексяну Гражданским Губернатором, на основании вверенных мне полномочий Указом № 1 от 19 августа 1941 г., данным в г. Тигине,

ПОСТАНОВЛЯЕМ:

Ст. 1. Здания, пустопорожние места, огороды, фруктовые сады и виноградники, находящиеся в районе Муниципалитетов, городов и сел на всем пространстве Транснистрии могут быть даны в личное пользование на условиях и согласно формальностей, указанных в настоящем постановлении.

Ст. 2. Недвижимость, состоящая из зданий, дворов, виноградников, фруктовых садов и огородов сохраняется в старых границах, передается в личное пользование без раздела их.

Ст. 3. Одной семье можно предоставить максимум до 5 гект. зерна в одном или больше участке, принимая во внимание характер недвижимости и без разделения индивидуальности хозяйства.

Ст. 4. Личности, которым следует предоставить в пользование указанные в ст. 1 недвижимости, будут рекомендованы местными административными властями.

Рекомендация делается на основании следующих доказательств:

а) Доказательство, что проживает в Транснистрии;

б) Доказательство, что владеет хозяйственным инвентарем, необходимым для эксплоатации, выданным местными властями.

Рекомендованные личности подают в свою очередь заявления, в которых обязуются в точности соблюдать план обработки, составленный органами Дирекции Земледелия, и что будут содержать здания и постройки в хорошем состоянии, производя и необходимый ремонт их.

Ст. 5. Недвижимости передаются по инвентарю, и пользование ею производится в виде ежегодной аренды с представлением продления до будущей аграрной реформы.

Губернаторство получает ежегодно аренду в натуре, которая определится согласно характера недвижимости, составляющей предмет аренды.

Ст. 6. Арендаторы не освобождаются от обязательности труда в соответствии с новым режимом земледельческих работ, организованных приказом № 55. Предпочтение в получении в личное пользование недвижимостей, указанных в ст. 1, предоставляется тем жителям, которые в соответствии с новым порядком земледельческих работ обязуются рационально обработать в усл... виях, предусмотренных приказом № 55, по возможности больший участок земли.

Ст. 7. Губернаторство в всякое время может отобрать участок, данный в личное пользование, несмотря на произведенные благоустройства и предоставить пользование ими другим жителям, если арендаторы не будут обрабатывать землю в самых лучших условиях и не будут соблюдать рациональный план обработки, который будет выдан.

Ст. 8. Передача участков и зданий будет производиться комиссией, состоящей из:

Делегата Губернаторства, инженера-агронома—в качестве председателя, делегата научного института Транснистрии, делегата соответствующей Префектуры, Претора соответствующего района; Примара соответствующего села, коммунального агронома—в качестве секретаря.

Работы комиссий будут представлены на утверждение Губернатору, после какового принимают окончательную форму.

Ст. 9. Арендаторы, которые своими работами докажут, что являются хорошими хозяевами, будут предпочтены в будущей аграрной реформе и наделены правами собственности арендованными участками без какого-либо ущерба в правах собственности.

Ст. 10. Директорам земледелия и администрации вменяется в обязанность приведение в исполнение настоящего постановления.

Дан в нашем кабинете 19-го марта 1942 года в Тирасполе.

Губернатор
Профессор Г. АЛЕКСИАНУ

СЕЛЬСКАЯ СТРАНИЦА

Посев конопли

Конопля растет почти везде, ждаясь лишь в теплоте и в особенной влажности. м, где растет кукуруза и ноград, конопля идет очень рошо. В областях с больми ветрами конопля страет, так как стебли трутся и о другой и портятся и. Кроме того усложняется атрудняется ея уборка. Коля развивается в течение -21 недель и очень страт от поздних морозов.

Конопля очень хорошо ра- после трилистника. Тяая земля или с песком на ерхности вредит ей.

а высохших безводных боих конопля растет очень ошо.

Коноплю можно сеять 2—3 на одном и том же месли только земля жирна.

очень хорошо растет е трилистника, после трещих прополки растений: мовой буряк, картофель, руза) и после сурепы и ницы.

сле уборки кукурузы а немедленно вспахиваетубоко или поверхностно, исимости от времени.

сле глубокой вспашки пля дает лучший урожай. ли конопля сеется после вых, то поднимается и почва сохраняется без их трав прохождением ной.

ной почва обрабатываетльтиватором, а за неимеи такового, бороной, с кими зубьями, на котонакладывают предварий груз.

олько, если отсутствует иватор или борона с кими зубьями, можно ать весной плугом, но о не глубоко.

ое лучшее же использ культиватор.

того, чтобы уравнять проходят легкой боро- ждут время посева. должна хорошо быть той.

опля очень нуждается в ении, выбирая из земли ко же пищи, сколько бепшеница.

очень любит азот, похорошо приготовленавоз.

оз хорош только в том , если он засыпается под борозду. Конопля екрасный урожаей, если тар дать 40.000 кг. наожно удовольствовать- 0 повозками на гектар. ее удобрение может закся в простой золе.

сяком случае, удобрелжно быть обработано на 10 см. после рас- После этого можно

плю сеють между 1 и реля, т. е. немного кукурузы.

конопли производится , с расчетом 12,5 см. ия между рядами, как еницы и льна.

хорошая глубина посемян — 4 см., с рас- 90 кг. семян на гектар, обный процент всхожести равен 95. Если процент меньше, то количество семян увеличивается до 95 кг.

При засеве для получения семян на гектар использовывается 40 кг. с промежутком рядов в 20—30 см. для того, чтобы нижние веточки разрастались свободно. Таким образом, семя растет большим и в большом количестве. Хорошее семя получается, если ряды в два раза реже и если производится прополка конопли.

Это производится следующим образом: сеялочные трубки устанавливаются так, чтобы они давали два ряда с промежутком в 20 см., затем оставляется незасеянным ряд в 50 см., затем следует еще два ряда в 20 см. и т. д.

Прополка производится в рядах в 50 см.

Коноплю можно сеять и рукой, но тогда она всходит безпорядочно.

Применяется также засев конопли на семяна и между кукурузой, где она дает довольно хорошие семена и защищена от налета птиц.

Хорошее конопляное семя должно быть серо-серебряного цвета или черноватого (лучший сорт).

Во всяком случае, оно должно иметь хороший блеск.

После засева поле проходят легкой бороной для уравнения места и хорошего покрытия семян.

Если после засева пошел дождь, поле должно быть пройдено бороной для того, чтобы умягчить покров, так как, в противном случае, конопля очень трудно всходит.

После всхода вырываются сорные травы до тех пор, пока конопля не достигнет 20 см. вышины, после чего она сама уже глушит сорные травы.

Коноплю, посеяную для семени вышеуказанным способом, нужно полоть столько раз, сколько появляются сорные травы.

Инженер-агроном
Крэчун.

ВЕСЕННИЕ РАБОТЫ

Сейчас еще можно собрать с деревьев гусеничные гнезда. Нужно собрать и сжечь сухие плоды, оставшиеся на ветках или гниющие вокруг деревьев.

Обрезайте высохшие ветки; место обреза должно быть гладким, т. е. не должно оставаться выступа.

Деревья нужно обрызгивать от вершины до корня смесью сульфокальция.

Что сеется в рассадниках

Сейчас сеются в рассадниках летняя капуста, перец и баклажаны.

Посев в рассадниках производится рассеиванием или рядами.

Из рассадников летняя капуста пересаживается прямо в огород. Ее нужно сеять реже, так, чтобы семена падали друг от друга на расстоянии 3—4 см. Если сеять гуще, рассада растет слабой, тонкой и часто болеет.

Помидоры, баклажаны и перцы, обыкновенно пересаживаемые, могут быть засеяны гуще, т.е приблизительно на растоянии 1—3 см. одно семя от другого. Когда ростки сгущаются, рассаду пересаживают с расстоянием в 5—6 см.

В рассадниках семя покрывается слоем земли в 1 см., просеянным через сито.

Поливка производится через густую лейку, а рассадники покрываются стеклом и обворачиваются рогожей или деревянными ставнями, так как в темноте семя скорей произрастает.

Как только семена начинают прорастать, рассадники должны открываться для того, чтобы дать им свет, а окна иногда приоткрываются, чтобы проветрить их. Опоздание хотя бы на день с осветлением и проветриванием удлиняет растения и делает их слабыми и нездоровыми.

По мере роста рассада требуют большего света и частого проветривания.

Когда земля в огороде высохла, можно сеять шпинат, горох, майскую редис, укроп, салат, морковь и петрушку, лук и чеснок; два последних лучше сеять возможно раньше.

Для молодого лука выбирают семена более крупные. Мелкие садят отдельно для зимнего лука.

Сейчас так же можно садить семяные овощи: капусту, морковь и лук.

Культура картофеля

Весною разбираются кучи картофеля для посадки, удаляются разрезанные, прогнившие или запятнаные (знак их нездоровья).

Рекомендуется картофель не особено крупный, немного больше обыкновенного куриного яйца.

Картофель хранящийся в погребе, складах или в другом помещении, быстрее произрастает весною.

УПОТРЕБЛЕНИЕ НАВОЗА

Крестьянин обязан восстанавливать обрабатываемую им землю и возвращать ей питательные вещества, утерянные урожаем.

Самое лучшее средство, имеющееся под рукой крестьянина, это—унавожение.

Навоз обогащает землю различного рода питательными веществами.

Чтобы стоильный навоз дал положительные результаты, его необходимо соответствующим образом заготовить: он должен быть хорошо прогнившим и сырым, потому что только в таком виде он помогает растениям хорошо расти и увеличивает урожай.

При заготовке хорошего навоза для подстилки скоту употребляют зерновую солому (пшеницу, рожь, овес), кукурузные листья, гороховые и фасольные стручки, даже картофельные стебли и все то, что не может иметь более полезного применения.

Из стойла навоз вместе с соломенной подстилкой, пропитанной мочой, должен быть вынесен на навозную площадку.

Навозная площадка устраивается возле стойла, на месте, защищенном от солнца и ветра.

Для площадки выкапывается место в 50 см. глубины, удлиненной формы. Дно и стены площадки покрываются бетоном, кирпичем — и хорошо утрамбовываются, если только почва не песчана.

Рассчет площадки делаетая следующим образом:

8 м. дл. и 2 м. шир. для 2 гол. скота
4 м. дл. и 2,5 м. шир. для 3 гол. скота
5 м. дл. и 2,5 м. шир. для 4 гол. скота
6 м. дл. и 2,5 м. шир. для 5 гол. скота

Чтобы навоз не высыхал на ветру, хорошо оградить площадку дощатой стеной, высотой в 1,5 м.

Собирание навозной жидкости производится на краю площадки, в яме, шириной в 1—2 м. и глубиной в 1,5—2 м. Дно и стены ямы цементируются или покрываются кирпичем. Яма покрывается деревянной крышкой.

Чтобы дать возможность навозной жидкости стекаться. дно площадки должно быть наклонено к яме, а посередине прокапывается канава и вкладывается овальная черепица.

В эту же яму должна стекать и моча из стойла.

Взятый из стойла навоз переносится на площадку. Перед укладкой на площадку навоз нужно хорошо перемешать с подстильной соломой.

Крестьянин должен заботиться, чтобы вынесенный навоз был достаточно мокрым.

Взятый из стойла навоз в тот же день устанавливается на площадке слоем в 0,50--0,80см. толщины и должен быть хорошо утоптан ногами. На другой день навоз укладывается пакетом, таким же образом, рядом со вчерашним навозом. Это проделывается ежедневно до тех пор, пока не заполнится половина площадки.

Когда толщина слоя дойдет до 2 метров, его покрывают слоем земли в 20—30 см., чтобы воспрепятствовать высыханию.

Таким путем навоз хорошо прогнивает и сохраняет много питательных веществ для растений.

Прогнивание навоза продолжается 6—8 месяцев. Его можно употреблять только тогда, когда он принимает черно-сизый цвет, и солома легко рвется, если воткнуть в него вилы.

Хорошо прогнивший навоз—сырой, маслянистый.

Разбросанный по полю навоз должен быть немедленно покрыт бороздой, чтобы не высыхал на ветру.

Если, нельзя покрыть бороздой то его собирают в кучи, хорошо утаптывают и покрывают землей.

Навоз должен засыпаться в земле на глубине 5—25 см. В засушливых областях глубина увеличивается. Ни под каким видом непрогнивший навоз не может быть разбросан по полю.

Сухой и обильный соломой навоз приносит вред растениям, в особенности, в первом году; в этом случае крестьяне правы, когда утверждают, что навоз сжигает поля.

На гектар можно дать 20.000—30.000 кг. навозу, что значит 40 — 60 повозок по 500 кг. Его можно употреблять при любом посеве, кроме посева стручковых.

Деревьям можно также давать, смотря по их возрасту, от 50 до 200 кг. навозу на дерево, разбросав его вокруг ствола.

Навозная жижа разбавляется водой и разливается по фруктовым садам, лугам, пастбищам и посевам с корневыми травами, для чего перевозится в бочках на место разлива. На гектар дается 300—400 клг.

НЕДЕЛЬНЫЙ ОБЗОР СОБЫТИЙ

Последние новости и происшествия в Румынии и других странах

= За время с 1-го января по 6-ое марта 1942 года Советы потеряли 1586 самолетов, англичане 329 и германцы 291.

= Литвинов, советский полпред в США, держал недовно речь на одном банкете, в которой убедительно требовал у своих союзников создания нового фронта для облегчения положения советских сил на восточном фронте.

= Из Анкары сообщают, что несколько английских самолетов бомбардировали турецкую территорию.

= Г-дин Криппс, вице-председатель английского правительства, отправился в Индию для переговоров с индусами о представлении им новых уступок. Эта поездка вызвана неизбежностью японского вторжения в Индию и имеет в виду втянуть индусов в борьбу на защиту английских доминионов. Из хорошо осведомленных источников передают, что индусы требуют полной независимости Индии.

= Губернатор Мексики умер после произведенного на него покушения.

— Несколько человек, принимавших участие в патриотической манифестации, имевшей место в Брюсселе, были ранены при взрыве адской машины.

= Англия расходует ежедневно 14 миллионов фунтов стерлингов на военные нужды.

— Турецкие власти установили, что в покушении на г-дина фон-Папена участвовало 28 человек, в своем большинстве—не турецкого происхождения.

= Руководителям румынских молодежных организаций, во время своего посещения Германии, была дана членами правительства Великого Райха большая аудиенция.

= Американский генерал Стилуэл назначен начальником главного штаба китайских войск.

= Американцы приняли ряд спешных мер для защиты Панамского канала, которому угрожают японцы.

= В Бухаресте в присутствии Маршала Антонеску была совершена панихида по князе д'Аоста, итальянском герое Абиссинии.

= В Париже извлекли из под развалин, причиненных английской бомбардировкой, еще 100 трупов. По этому случаю радио-станция из Виши обратилась к французскому народу с трогательным воззванием, указав на низость бывших английских союзников, которые при последней бомбардировке убили 1038 невинных людей и ранили 3648.

= Германский министр оккупированных областей разрешил открыть эмиссионный банк на Украине, который займется нормализацией денежного обращения и обеспечит меновые операции.

= Король Густав Шведский тяжело заболел.

= В Кубе введена обязательная воинская повинность.

= Президент Америки Рузвельт получил право объявлять в стране осадное положение.

= Между советскими и английскими войсками, занявшими Иран, произошел серьезный конфликт.

= Президент Вергас издал приказ, по которому Бразильская конституция была изменена в том смысле, что президенту предоставляется право объявлять войну.

= Английские самолеты совершили налеты на ряд городов Франции и Голландии.

= В Риоме продолжается суд над бывшими руководителями Франции.

= В Братиславе открылась весенняя сессия словацкого парламента.

Извещение

Губернаторство Транснисприи, Отдел Пропаганды, создав в городе Одессе „Отдел прессы и пропаганды", доводит до общего сведения, что для всякого рода справок в связи с прессой и местной пропагандой необходимо обращаться к г-дину Г. ПЫСЛАРУ в бюро по адресу: Херсонская улица № 29.

= Первый министр Турции произнесет в ближайшем будущем большого значения речь о внешней и внутренней политики его страны.

= Румыния решила создать в Германии свое железнодорожное представительство.

= В Индии имели место многочисленные столкновения между индусами и британской полицией. Многие племена восстали против англичан.

= Англия назначила нового представителя в Америке.

Установление ставок для местных служащих

Губернаторство Транснисприи установило следующие ставки для местных служащих:

1) *Административные служащие:* Муниципальный примарь 200 Р.К.К.С; 2) помощник муниципального примаря 150; 3) примарь уездных городов 150; помощник примаря в уездных городах 100: 4) примарь в неуездных городах 60; 5) сельский примарь 50; 6) районный начальник 150; 7) служащие первого класса 100; 8) служащие второго класса 75; 9) служащие третьего класса 60; 10) суб-префекты будут получать такой же оклад, как и начальники районов.

2) *Бухгалтера и кассиры:* Главный бухгалтер 100 Р.К.К.С; бухгалтер 80; помощник бухгалтера 60, кассир 90.

3) *Учителя и* учителя с образо... летки и педагогич... лы 60 Р.К.К.С. учи... ней школой и педа... курсов 70; учите... ного педагогическо... та 80; учителя—п... дагогического инст... щеники, окончив... рию) 90; уездный ... инспектор 120; ра... мощник школьного ... тора 100.

4) *Агротехнич... сонал:* главный уез... ном 150 Р.К.К.С... инженер—агроном ... ный районный инж... ном 150; районный ... агроном 140; агроте... сельско хозяйств... водитель 80.

5) *Ветеринарный* ... главный уездный ... Р.К.К.С; главный ... доктор 120; ве... агент с медицинским ... ванием 100; ве... агент с нисшим обр... 80.

6) *Лесной перс...* ный областной лес... нер 150 Р.К.К.С; ... лесного инженера ... ник участка 100; ... начальника участка ... смотритель 50; лес...

7) *Служащие рыб... мысла:* директор 1... помощник директо...

8) *Технические* ... инженер 150 Р.К.К... ник инженера 120; ... ский руководитель ... нический мастер 8... 70 рабочий 60; ... тракторист 20.

9) *Санитарные ... цинские служащ...* ный уездный ... Р.К.К.С; главный ... городской доктор ... ный районный сел... тор 100; доктор п... 120. *Вспомогательные:* помощник ... ший фельдшер) ... 80 Р.К.К.С; санита... цинская сестра 60.

10) *Больничные* ... 6) *медицинские* ... главный доктор от... Р.К.К.С; доктор ... главный доктор по... ности 140. *Вспом... служащие;* медицин... ры 50 Р.К.К.С; ... помощницы 30—35.

11) *Служащие ... телеграфа;* инс... Р.К.К.С; начальник ... техник 70; помощ... 60; почтовый рук... почтальон 45.

12) *Шофера,* ку... ник гаража 70 Р... фер 60; помощ... 50; кучер 45.

13) *Телефонисты* ...

14) *Низшие слу...* мендант 70 Р.К.К... щий складом 60; ... уборщик, сторож ...

ХОД ВОЙНЫ

БИРМА

Японские силы заняли город Пегу, находящийся в 45 км, севернее Рангуна. Концентрация японских сил происходит в области Мандалай, преследуя цель окончательного разрыва связи с бирманской дорогой и совершенной изоляции прямой связи городов с Индийским океаном.

НОВАЯ ГВИНЕЯ

По последним телеграфным сведениям японские силы высадились двумя последовательными волнами в Новой Гвинее при поддержке крупных морских единиц, которые обстреливали туземные войска до конца высадки, В это же время японские самолеты произвели многочисленные налеты, Наступление внутри острова происходит совершенно свободно, так как защищающие остров войска слабее находившихся на острове Яве.

Правительство Голландской Индии убежало в город Мельбурн (Австралия). Многочисленные японские самолеты бомбардировали порт Дарвин в Австралии,

ИНТЕРЕСНЫЙ БАЛАНС

После капитуляции Голландской Индии генерал Того, председатель японского Совета Министров, произнес перед парламентом речь, в которой объявил, что с начала военных действий до 16-го марта японские войска взяли 210.000 пленных, уничтожили 5000 самолетов, захватили 2.800 орудий, 19.000 легких пулеметов и револьверов, 29.000 танков, автомашин и железнодорожных вагонов; в то же время японские морские силы потопили 7 боевых единиц, 3 авио-матки, 12 крейсеров, 22 контрминоносца, 44 подводных лодки и 22 прочие военно-морские единицы, т. е., в общем 130 единиц; повреждено было 4 больших линейных корабля и 27 других военных морских единиц. Помимо этого, было потоплено 128 коммерческих судов, повреждено 92 и захвачено 502,

Японцы потеряли 4 истребителя, 9 подводных лодок, 5 минных тральщиков и 27 транспортных судов.

Сообщив это, г-дин председатель министров Того обратился к Австралии и Индии, заявив, что сейчас им представляется последняя возможность обратиться к Японии за сотрудничеством в целях установления нового порядка в восточной Азии, изгнав англичан и американцев; в противном случае, им прийдется почувствовать силу японского оружия.

В ИНДИЙСКОМ ОКЕАНЕ

После падения Сингапура и Рангуна Индия оказалась перед прямой опасностью вторжения японских войск. В опасном состоянии находятся и пути к Индийскому океану, которые в любой момент могут быть перерезаны, В этом отношении англичане приняли все меры защиты границ Индии и, в особенности, острова Цейлона, эвакуировав женщин и детей из этого острова, а также из таких больших городов, как Бомбей и Калькута. Генерал Вавель, начальник английских войск по защите Индии, отправился в Ирак для организации перевозки индусского корпуса к Бирманской границе. В Бенгальском заливе японский морской флот уже предпринял свои действия, потопив два транспорта войск и военных материалов, серьезно угрожая всему индусскому побережью,

Одновременно с этим индусская национальная партия начала сильное движение за независимость Индии, причиняя этим много забот лондонскому правительству,

СРЕДИЗЕМНЫЙ ФРОНТ

Авиация Оси атаковала с особенной силой Тобрук, уничтожив большое количество самолетов, находившихся на земле и продолжая бомбардировать днем и ночью остров Мальту,

Другие германские и итальянские самолеты атаковали аэродромы, находящиеся на юго-запад от Александрии В Киренаике, на восток от Мекилы произошел бой против британского разведывательного отряда, закончившийся успешно.

В восточном участке Средиземного фронта итальянские самолеты торпедоносцы атаковали и нанесли повреждения трем британским крейсерам, а германские—одному крейсеру, Германская подводная лодка торпедировала и тяжело повредила один британский крейсер. Один аэродром на египетском побережьи уничтожен

В АТЛАНТИЧЕСКОМ ОКЕАНЕ

Германские подводные лодки, действующие на западном африканском побережьи, потопили 4 коммерческих судна противника.

В северной части океана германские истребительные суда потопили советское коммерческое судно и уничтожили три британских торпедных самолета.

У берегов северной центральной Америки германские подводные лодки потопили 17 коммерческих судов и две военных единицы врага. Одна германская подводная лодка проникла в английский порт Кастриз на острове Санта Лючия и потопила три судна.

В канале Ла-Манша германские быстроходные катера потопили два парохода и повредили один вблизи восточного побережья Шотландии.

АНТИ-БОЛЬШЕВИСТСКАЯ КАМПАНИЯ

Все предпринятые большевиками атаки на восточном фронте в течение последней недели июля отражены германскими и союзными войсками с большими для большевиков потерями.

Германскими воздушными силами было уничтожено на Валдайском участке 36 советских транспортных поездов, а Рыбинская самолетная фабрика была повреждена прямым попаданием бомб большого калибра. Только в течение 2-х дней большевики потеряли 62 танка.

На центральном участке фронта германские отряды проникли глубоко в расположение советских войск. В тот день было уничтожено 52 советских самолета.

Германские штурмовые отряды, перейдя в наступление, заняли много населенных местностей, находившихся в руках Советов и причинили им большие потери. Севастополь и Керчь были жестоко бомбардированы германской авиацией,

В течение оборонительных боев в Донецкой области советские части были уничтожены сильным контр-наступлением. Та же участь постигла большую советскую группу, окруженную на северном участке фронта. Здесь были уничтожены 55 советских танков.

Германо-румынские силы ликвидировали все попытки большевиков прорвать фронт на южном участке и в Крыму, уничтожив в Керченском районе 139 танков.

Tipografia „Graiul Romanesc" Odessa